

ACTA DA SESIÓN ORDINARIA DA COMISIÓN DE CALIDADE DA ESCOLA INTERNACIONAL DE DOUTORAMENTO

Lugar: sala de xuntas de Posgrao (edificio anexo á Xerencia, 2º andar)

Data: 13 de abril de 2018

Hora de comezo: 11.00 h

Hora de remate: 13.00 h

ASISTENTES

Antonio Pino García (director da Eido), presidente

Xosé María Gómez Clemente (director da Área de Calidade)

José Luis Gómez Reboiro (xefe do Servizo de Xestión de Estudos de Posgrao)

Ana Luna Alonso (responsable de calidade dos PD do ámbito Artes e Humanidades)

Asunción Longo González (responsable de calidade dos PD do ámbito Enxeñaría e Arquitectura)

Marcos Arias Acuña (secretario académico da Eido), secretario

XUSTIFICAN A NON ASISTENCIA

Yolanda Rodríguez Castro (responsable de calidade dos PD do ámbito Xurídico-Social)

Paloma Morán Martínez (responsable de calidade dos PD do ámbito Campus do Mar)

INVITADOS

José Miguel Dorribo Rivera (técnico superior de calidade da Área de Calidade)

ORDE DO DÍA

- 1 Aprobación, se procede, da acta da sesión anterior
- 2 Informe do presidente
- 3 Valoración dos informes de seguimento de 2018
- 4 Aprobación, se procede, das enquisas de satisfacción de directores de teses e titores en programas de doutoramento
- 5 Rolda aberta de intervencións

DELIBERACIÓNS

1 Aprobación, se procede, da acta da sesión anterior

Apróbase por asentimento, sen cambios, a acta da sesión anterior, de carácter ordinario, do día 15.02.2018.

2 Informe do presidente

O director da Eido informa sobre as seguintes cuestións:

- Non hai estudante nesta comisión. No Comité de Dirección so hai dous estudantes que perderán a súa condición en outubro, polo que haberá que esperar as novas eleccións de estudantes en outono para a renovación dos seus representantes.
- Verificación e modificacións dos PD: informe favorable da verificación do programa de doutoramento Ciencias mariñas, tecnoloxía e xestión (Campus Mar. Interuniversitario). Este curso vanse enviar a verificación os programas de doutoramento en Turismo e en Protección do Patrimonio Cultural, e a modificación do programa en Ciencia e Tecnoloxía Química.

O director da Eido expresa o seu agradecemento aos responsables dos programas de doutoramento, ao Servizo de Posgrao e á Eido polo traballo realizado no proceso de seguimento.

3 Valoración dos informes finais de seguimento do 2018

O director da Eido informa que tras varios aprazamentos e chamamentos aos responsables dos programas, todos eles entregaron os autoinformes.

O técnico superior de calidade, comenta os detalles do procedemento seguido. Seguindo a experiencia do curso pasado, empezouse a traballar en febreiro cos indicadores. A Unidade de Análises e Programas comunicouse coas outras universidades para intercambiar datos e enviarlle aos coordinadores estes datos. A mediados de febreiro o Servizo de Posgrao empezou a traballar nas evidencias e indicadores. O plan era que estivera cargado en Avalía a principios de marzo, pero houbo problemas con algúns indicadores, como os dos sexenios, que se solucionaron. O indicador que non se puido obter foi os de satisfacción nos programas interuniversitarios. Por último, como reflexión cara o futuro, considerou que hai que analizar se empezar tan cedo mellorou o tempo total para realizar os autoinformes.

O director da Eido comunica que tras analizar cada autoinforme váiselles dar un prazo para mellorar os autoinformes.

O técnico superior de calidade, comenta que dado que o ano vindeiro os programas terán que pasar as acreditacións, e que as evidencias e indicadores xa están preparados, haberá que ver como conseguir que os autoinformes se entreguen a tempo e ben feitos.

O secretario académico da Eido comenta todos os autoinformes, coas carencias que presentan, clasificándoos como A (case correcto con cambios menores), B (falta apoiarse mais en datos) e C (análise insuficiente). Daráselles uns días para entregar os cambios de xeito que poda estar o autoinforme correcto en Avalía o 23 de abril.

4 Aprobación, se procede, das enquisas de satisfacción de directores de teses e titores en programas de doutoramento

Segundo o Deseño da avaliación da satisfacción dos grupos de interese dos PD da Eido, aprobado en febreiro pola Comisión de Calidade, o director da Eido presenta a proposta de cuestionario, que se inspirou na doutras universidades, especialmente na Universidade de Santiago de Compostela e na Universidade da Coruña, co obxecto de ir harmonizando contidos.

Tras ler dúas propostas por escrito e escoitar aos membros da Comisión, a dirección modifica a súa proposta, e apróbbase por asentimento o texto recollido no anexo I.

5 Rolda de intervencións

Non se produciron intervencións.

ACORDOS

- 1 Apróbbase a acta anterior, ordinaria, do 15.02.2018.
- 2 Apróbanse os autoinformes de seguimento dos programas de doutoramento do 2018, cunha serie de recomendacións que se enviarán a cada programa.
- 3 Apróbbase a enquisa de satisfacción de directores de teses e titores en programas de doutoramento, que segundo a planificación aprobada, poñerase en funcionamento no mes de maio de 2018. Neste ano, de xeito excepcional, a poboación da enquisa será do 2012/13 a 2017/18.

Sen máis asuntos que tratar, o presidente remata a sesión e eu redacto esta acta como secretario.

O secretario,

Visto e prace
O presidente

ANEXOS

- 1 Enquisa da satisfacción de directores de teses e titores en programas de doutoramento

Informe de Resultados

Medición de satisfacción do profesorado destinada
aos directores/as e titores/as de teses cos
programas de doutoramento

curso 2017-2018

Ficha técnica

Escala de valoración da enquisa, métodos de cálculo e poboación

Datos de entrada

Representación gráfica das respostas persoais

As respostas detalladas atópanse na folla Brutos

Evolución da participación

Resumo

Resultados globais, por pregunta e por bloques dos programas de doutoramento

Porcentaxe de participación do profesorado

Resultados desagregados

Resultados desagregados por sexo dos bloques e preguntas

Brutos

Respostas detalladas

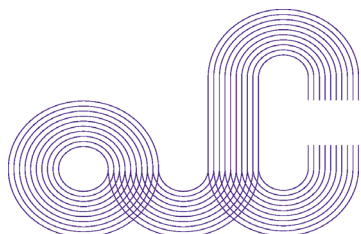

Setembro de 2018

Ficha técnica

Satisfacción dos directores/as e titores/as de teses cos programas de doutoramento

Metodoloxía de medición:	Enquisa autoadministrada (cuestionario en liña)
Poboación:	Profesorado de doutoramento da Universidade de Vigo desde o curso 2012/13 ata o 2017/18
Mostraxe:	Directores/as e titores/as de teses de doutoramento da Universidade de Vigo desde o curso 2012/13 ata o 2017/18 (893 persoas)
Escala:	5 Moi Satisfactorio 4: Satisfactorio 3: Aceptable 2: Insatisfactorio 1: Moi Insatisfactorio
Período de realización:	11 de xuño ata o 6 de xullo de 2018
Recollida da información:	Aplicación de enquisas dispoñible na Secretaría.
Resultados das preguntas:	Media agregada das respostas da pregunta
Resultados do bloque	Media aritmética dos resultados das preguntas do bloque
Resultados das preguntas:	Media aritmética dos bloques
Preguntas Si/Non:	Non existen

Resultados de participación e análise dos datos de entrada



Resultados de participación

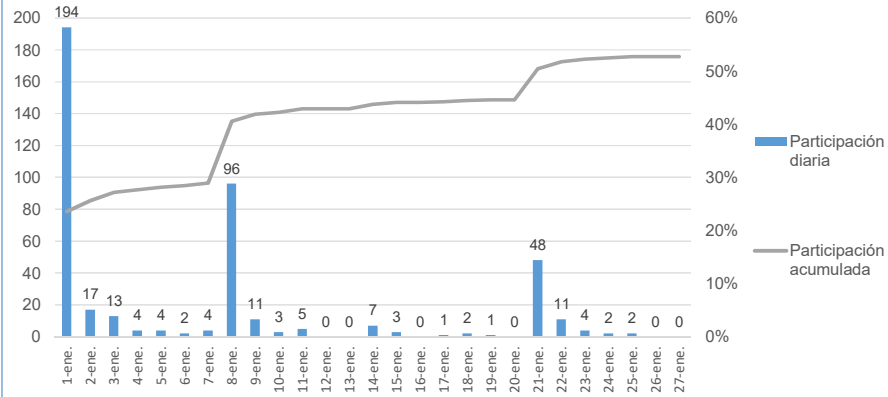

Sexo

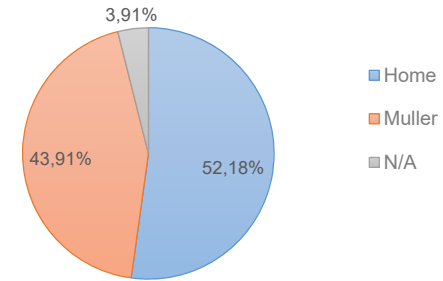

Idioma empregado

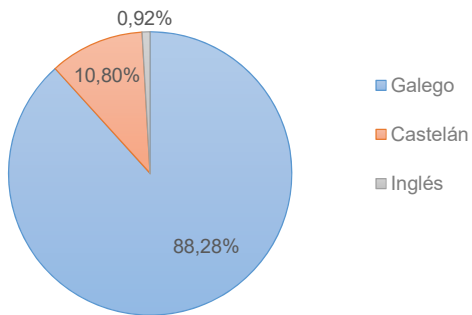

Perfil

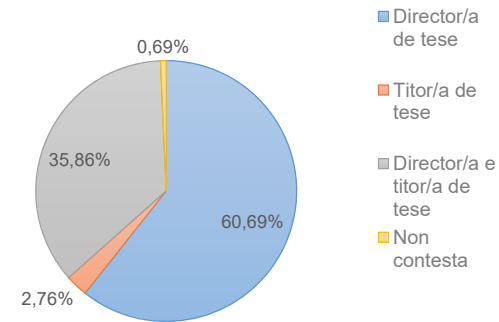

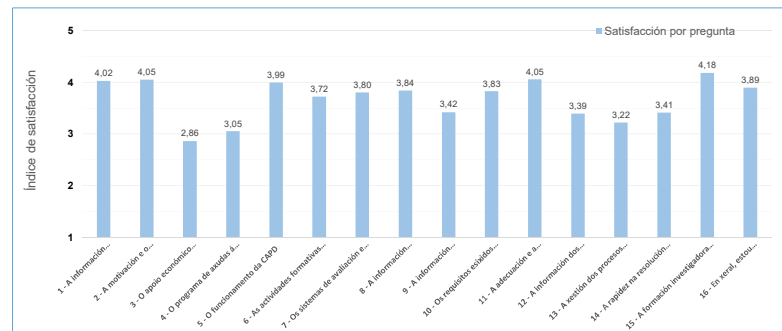
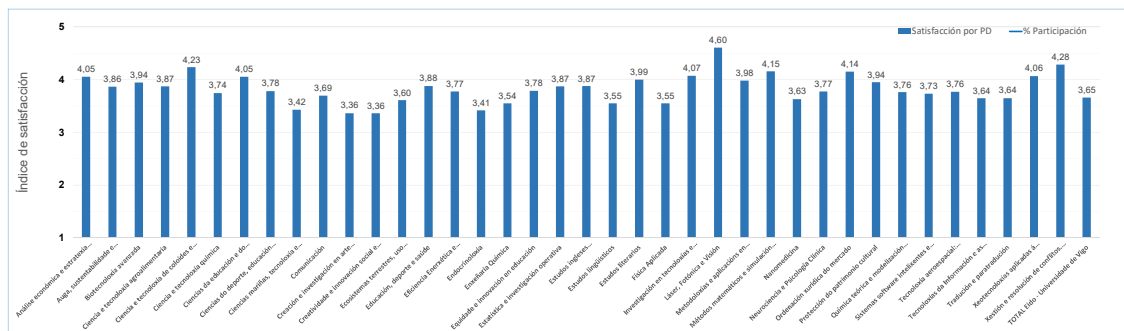

N	Programa de doutoramento (PD)	Resultados de participación			Resultados de satisfacción																																							
		(Previos: non existen)	2017/18 (cursos 2012/13 a 2017/18)		Xerais																																							
			Poboación	Participantes	Porcentaxe Participación	2017/18	Resultados de satisfacción por bloques											Resultados de satisfacción por pregunta																										
1	Análise económica e estratexia empresarial	Non dispoñible por PD	15	Non dispoñible por PD	4,05	3,95	3,79	4,25	3,79	4,31	4,21	4,00	4,29	3,67	3,80	4,06	4,00	3,85	3,92	3,67	4,25	3,92	3,64	3,50	4,10	4,31	4,21	1 - A información proporcionada no curso está relacionada co programa de doutoramento (CAPD)	2 - A motivación e a posta comisión de actividades académicas do estudiantado programa de doutoramento (CAPD)	3 - O apoio económico (contratos, becas) análise doutrinarias	4 - O programa de estudos á medida da realidade prelaboral	5 - O funcionamento do CAPD	6 - As actividades formativas para os/as doutorandos/as	7 - Os sistemas de avaliación e seguimento dos/as doutorandos/as	8 - A información proporcionada pola plataforma web do Eido Internacional de Doutoramento (EIO)	9 - A información proporcionada pola plataforma web do Eido Internacional de Doutoramento (EIO)	10 - Os estudos realizados para a experiencia investigadora	11 - A información dos laboratorios, aulas, equipos para traballar, equipamentos relacionados coa tese de dirección e reclamacións	12 - A información dos procesos administrativos relacionados coa resolución das solicitudes e reclamacións	13 - A relación dos profesores coa resolución das solicitudes e reclamacións	14 - A relación dos profesores coa resolución das solicitudes e reclamacións	15 - A formación investigadora recibida polo estudiantado	16 - En xeral, como estudante do programa de doutoramento	
2	Auga, sustentabilidade e desenvolvemento	Non dispoñible por PD	2	Non dispoñible por PD	3,86	3,93	4,00	4,00	3,25	4,00	4,00	3,50	4,00	4,00	3,50	4,00	4,50	4,00	4,50	4,00	4,00	4,00	3,00	3,00	3,00	4,00	4,00	4,00	1 - A información proporcionada no curso está relacionada co programa de doutoramento (CAPD)	2 - A motivación e a posta comisión de actividades académicas do estudiantado programa de doutoramento (CAPD)	3 - O apoio económico (contratos, becas) análise doutrinarias	4 - O programa de estudos á medida da realidade prelaboral	5 - O funcionamento do CAPD	6 - As actividades formativas para os/as doutorandos/as	7 - Os sistemas de avaliación e seguimento dos/as doutorandos/as	8 - A información proporcionada pola plataforma web do Eido Internacional de Doutoramento (EIO)	9 - A información proporcionada pola plataforma web do Eido Internacional de Doutoramento (EIO)	10 - Os estudos realizados para a experiencia investigadora	11 - A información dos laboratorios, aulas, equipos para traballar, equipamentos relacionados coa tese de dirección e reclamacións	12 - A información dos procesos administrativos relacionados coa resolución das solicitudes e reclamacións	13 - A relación dos profesores coa resolución das solicitudes e reclamacións	14 - A relación dos profesores coa resolución das solicitudes e reclamacións	15 - A formación investigadora recibida polo estudiantado	16 - En xeral, como estudante do programa de doutoramento

desviación típica: 0,27 0,30 0,42 0,45 0,45 0,48 0,33 0,35 0,45 0,29 0,61 0,56 0,47 0,40 0,36 0,51 0,51 0,45 0,34 0,58 0,64 0,64 0,33 0,35



Nº	Programa de doutoramento (PD)	Valoración Global			Bloque 1 Organización e desenvolvemento			Bloque 2 Información e transparencia			Bloque 3 Recursos humanos			Bloque 4 Recursos materiais e servizos			Bloque 5 Resultados do programa formativo			Bloque 6 En xeral, estou satisfeito co programa de doutoramento		
		Total	Mulleres	Homes	Total	Mulleres	Homes	Total	Mulleres	Homes	Total	Mulleres	Homes	Total	Mulleres	Homes	Total	Mulleres	Homes	Total	Mulleres	Homes
1	Análise económica e estratexia empresarial	4,05	4,31	3,96	3,95	4,00	3,94	3,79	4,25	3,58	4,25	4,67	4,11	3,79	3,92	3,76	4,31	4,33	4,30	4,21	4,67	4,09
2	Auga, sustentabilidade e desenvolvemento	3,86	3,86		3,93	3,93		4,00	4,00		4,00	4,00		3,25	3,25		4,00	4,00		4,00	4,00	
3	Biotecnoloxía avanzada	3,94	3,99	3,85	3,82	3,96	3,57	3,52	3,60	3,33	4,00	4,00	4,00	3,33	3,40	3,21	4,83	4,75	5,00	4,14	4,25	4,00
4	Ciencia e tecnoloxía agroalimentaria	3,87	3,72	3,92	3,56	3,52	3,52	3,87	3,77	3,86	3,92	3,55	4,17	3,52	3,42	3,52	4,46	4,18	4,67	3,87	3,89	3,77
5	Ciencia e tecnoloxía de coloides e interfaces	4,23	5,00	4,08	4,00	5,00	3,80	4,33	5,00	4,20	4,17	5,00	4,00	4,04	5,00	3,85	4,33	5,00	4,20	4,50	5,00	4,40
6	Ciencia e tecnoloxía química	3,74	3,50	4,18	3,45	3,19	3,93	3,37	3,25	3,50	4,10	3,86	4,50	3,50	3,19	4,13	4,50	4,29	5,00	3,55	3,25	4,00
7	Ciencias da educación e do comportamento	4,05	4,08	4,03	3,98	4,02	3,93	4,14	4,25	4,06	3,93	4,00	3,89	3,92	3,88	3,95	4,20	4,17	4,22	4,13	4,17	4,11
8	Ciencias do deporte, educación física e actividade física saudable	3,78	3,75	3,78	3,48	4,00	3,37	3,45	3,00	3,50	3,83	4,00	3,80	3,58	3,50	3,60	4,17	4,00	4,20	4,17	4,00	4,20
9	Ciencias marifías, tecnoloxía e xestión (Campus do Mar)	3,42	3,51	3,38	3,38	3,43	3,33	3,18	3,33	3,10	3,77	4,10	3,60	2,98	2,83	3,08	3,94	4,00	3,90	3,29	3,36	3,25
10	Comunicación	3,69	3,51	4,04	3,80	3,72	4,11	3,35	3,12	3,73	3,53	3,10	4,17	3,19	3,10	3,42	4,28	4,18	4,50	4,00	3,83	4,33
11	Creación e investigación en arte contemporánea	3,36	3,42	3,40	3,32	3,45	3,28	3,54	4,00	3,44	2,85	2,40	3,14	3,12	3,09	3,20	3,85	4,00	3,86	3,50	3,60	3,50
12	Creatividade e innovación social e sustentable	3,36	3,50	3,23	2,99	3,00	2,99	3,29	3,33	3,25	3,50	4,00	3,00	3,28	3,44	3,21	3,83	4,00	3,67	3,25	3,25	3,25
13	Ecosistemas terrestres, uso sustentable e implicacións ambientais	3,60	3,82	3,50	3,33	3,46	3,18	3,38	3,65	3,29	3,75	4,00	3,60	3,12	3,68	2,96	4,33	4,29	4,40	3,72	3,86	3,60
14	Educación, deporte e saúde	3,88	3,53	4,11	3,88	3,76	3,96	3,56	3,50	3,50	4,13	4,00	4,25	3,69	2,92	4,19	4,13	3,67	4,50	3,88	3,33	4,25
15	Eficiencia Enerxética e sustentabilidade en enxeñaría e arquitectura	3,77		3,77	3,49		3,49	3,00		3,00	3,25		3,25	4,09		4,09	4,80		4,80	4,00		4,00
16	Endocrinoloxía	3,41	3,33	3,55	3,64	3,21	4,29	3,00	2,50	4,00	3,00	4,00	1,00	2,17	2,25	2,00	4,33	4,00	5,00	4,33	4,00	5,00
17	Enxeñaría Química	3,54	3,51	4,18	3,42	3,48	4,07	3,39	3,25	4,50	3,50	3,83	3,33	3,25	3,00	3,83	4,10	4,00	4,67	3,60	3,50	4,67
18	Equidade e innovación en educación	3,78	3,78		3,93	3,93		4,08	4,08		3,33	3,33		3,66	3,66		3,50	3,50		4,20	4,20	
19	Estatística e investigación operativa	3,87			3,80		3,80	3,00		3,00	4,33		4,33	3,08		3,08	4,50		4,50	4,50		4,50
20	Estudos ingleses avanzados: lingüística, literatura e cultura	3,87	3,91	3,75	3,83	3,83	3,86	3,92	3,82	4,25	4,14	4,00	4,33	3,67	3,98	2,75	3,78	3,83	3,67	3,89	4,00	3,67
21	Estudos lingüísticos	3,55	3,67	3,50	3,52	3,59	3,56	3,73	3,88	3,75	3,17	3,40	3,00	3,58	3,68	3,55	3,79	4,00	3,57	3,50	3,50	3,57
22	Estudos literarios	3,99	3,86	4,06	3,83	3,57	3,97	4,19	4,33	4,10	3,86	3,50	4,00	3,84	3,75	3,90	4,13	4,00	4,20	4,13	4,00	4,20
23	Física Aplicada	3,55	3,65	3,32	3,26	3,27	3,23	3,40	3,44	3,31	3,53	3,78	3,14	3,65	3,81	3,40	4,00	4,11	3,67	3,44	3,50	3,14
24	Investigación en tecnoloxías e procesos avanzados na industria	4,07	3,77	4,23	3,57	2,93	3,81	3,94	3,17	4,28	4,33	4,33	4,33	4,00	3,83	4,09	4,57	5,00	4,50	4,00	3,33	4,33
25	Láser, Fotónica e Visión	4,60		4,60	4,36		4,36	4,75		4,75	4,80		4,80	4,51		4,51	4,60		4,60	4,60		4,60
26	Metodoloxías e aplicacións en ciencias da vida	3,98	4,14	3,87	3,72	3,98	3,51	3,88	3,92	3,90	4,12	4,33	3,90	3,70	3,79	3,69	4,29	4,50	4,10	4,17	4,33	4,09
27	Métodos matemáticos e simulación numérica en enxeñaría e ciencias aplicadas	4,15	4,17	4,14	3,98	3,79	4,03	3,88	4,50	3,65	4,43	4,50	4,40	3,78	4,75	3,38	4,57	4,00	4,80	4,29	3,50	4,60
28	Nanomedicina	3,63	3,42	3,87	3,38	3,50	3,21	3,58	3,25	4,00	4,00	3,50	4,50	3,29	2,75	4,00	3,75	4,00	3,50	3,75	3,50	4,00
29	Neurociencia e Psicología Clínica	3,77	3,87	3,65	3,19	2,71	3,14	3,33	4,00	3,00	4,67	4,00	5,00	2,42	3,50	1,75	5,00	5,00	5,00	4,00	4,00	4,00
30	Ordenación xurídica do mercado	4,14	4,41	3,84	4,02	4,41	3,53	3,86	3,79	3,93	4,27	4,50	4,00	4,10	4,58	3,57	4,36	4,57	4,14	4,27	4,63	3,86
31	Protección do patrimonio cultural	3,94	4,05	3,78	3,81	4,02	3,48	4,05	4,09	3,98	3,71	3,75	3,67	4,02	4,00	4,05	3,94	4,20	3,50	4,13	4,22	4,00
32	Química teórica e modelización computacional	3,76	3,43	3,99	4,10	3,86	4,21	3,00	2,00	4,00	4,33	4,00	4,50	2,79	2,75	2,75	4,33	4,00	4,50	4,00	4,00	4,00
33	Sistemas software intelixentes e adaptables	3,73	3,92	3,67	3,46	3,43	3,47	3,16	3,33	3,09	3,70	4,00	3,57	3,48	3,75	3,40	4,40	5,00	4,25	4,18	4,00	4,25
34	Tecnoloxía aeroespacial: enxeñaría electromagnética, electrónica, informática e mecánica	3,76	4,21	4,00	3,49	3,25	3,75	3,04	4,00	3,25	4,20	5,00	4,00	4,01	5,00	4,23	3,83	4,00	4,25	4,00	4,00	4,50
35	Tecnoloxías da Información e as Comunicacións	3,64	3,48	3,73	3,54	3,24	3,66	3,57	3,64	3,55	3,79	4,20	3,67	3,23	2,79	3,42	4,04	3,88	4,17	3,68	3,13	3,95
36	Tradución e paratradución	3,64	3,28	3,84	4,02	3,61	4,26	3,38	3,20	3,50	3,15	3,17	3,00	3,24	2,68	3,46	4,00	3,67	4,17	4,08	3,33	4,67
37	Xeotecnoloxías aplicadas á construción, enerxía e industria	4,06	4,11	4,22	3,97	4,00	4,21	3,83	4,00	3,75	4,33	4,67	3,50	3,45	3,33	3,88	4,40	4,33	5,00	4,40	4,33	5,00
38	Xestión e resolución de conflitos. Menores, Familia e Xusticia terapéutica	4,28	4,43	4,08	4,06	4,23	4,00	4,15	4,38	4,00	4,20	4,25	4,00	4,08	4,36	4,50	4,50	4,50	4,00	4,70	4,88	4,00



Nº	Programa de doutoramento (PD)	Pregunta 1 A información proporcionada pola comisión académica do programa de doutoramento (CAPD)			Pregunta 2 A motivación e o coñecemento do estudiantado matriculado no programa			Pregunta 3 O apoio económico (contratos, bolsas) aos/as doutorandos/as			Pregunta 4 O programa de axudas á mobilidade predoutoral			Pregunta 5 O funcionamento da CAPD			Pregunta 6 As actividades formativas para os/as doutorandos/as			Pregunta 7 Os sistemas de avaliación e seguimento dos/as doutorandos/as		
		Total	Mulleres	Homes	Total	Mulleres	Homes	Total	Mulleres	Homes	Total	Mulleres	Homes	Total	Mulleres	Homes	Total	Mulleres	Homes	Total	Mulleres	Homes
1	Análise económica e estratexia empresarial	4,00	4,25	3,88	4,29	4,25	4,30	3,67	3,50	3,75	3,80	3,33	4,00	4,08	4,67	3,89	4,00	3,75	4,10	3,85	4,25	3,67
2	Auga, sustentabilidade e desenvolvemento	3,50	3,50		4,00	4,00		4,00	4,00		3,50	3,50		4,50	4,50		4,00	4,00		4,00	4,00	
3	Biotecnoloxía avanzada	3,75	3,80	3,67	4,43	4,40	4,50	2,86	3,00	2,50	2,71	2,80	2,50	4,67	5,00	4,00	4,33	4,25	4,50	4,00	4,50	3,33
4	Ciencia e tecnoloxía agroalimentaria	3,79	3,90	3,62	3,96	3,96	4,15	2,86	2,67	3,00	3,29	3,50	3,17	3,79	3,75	3,80	3,68	3,60	3,64	3,52	3,64	3,27
5	Ciencia e tecnoloxía de coloides e interfaces	4,33	5,00	4,20	4,33	5,00	4,20	3,50	5,00	3,20	3,67	5,00	3,40	3,83	5,00	3,60	4,20	5,00	4,00	4,17	5,00	4,00
6	Ciencia e tecnoloxía química	3,91	3,75	4,00	4,00	3,83	4,00	2,60	2,29	3,50	2,90	2,71	3,50	3,71	3,20	5,00	3,40	3,29	3,50	3,60	3,29	4,00
7	Ciencias da educación e do comportamento	4,27	4,33	4,22	4,14	3,83	4,38	3,62	4,00	3,29	3,67	4,00	3,33	4,36	4,17	4,50	3,93	4,00	3,89	3,87	3,83	3,89
8	Ciencias do deporte, educación física e actividade física saudable	4,17	5,00	4,00	4,00	4,00	4,00	2,33	3,00	2,20	2,50	3,00	2,40	4,00	4,00	4,00	3,83	5,00	3,60	3,50	4,00	3,40
9	Ciencias marifías, tecnoloxía e xestión (Campus do Mar)	3,29	3,08	3,41	4,03	4,00	4,04	3,13	3,33	3,00	3,38	3,69	3,13	3,13	2,91	3,24	3,27	3,40	3,18	3,45	3,63	3,32
10	Comunicación	4,15	4,08	4,33	4,20	4,08	4,67	2,94	2,92	3,25	2,94	2,64	4,00	4,06	4,08	4,00	4,28	4,27	4,33	4,06	4,00	4,17
11	Creación e investigación en arte contemporánea	3,60	3,83	3,63	3,75	3,75	3,71	2,53	2,83	2,25	3,00	3,17	2,75	3,77	3,83	3,71	3,43	3,60	3,50	3,13	3,17	3,38
12	Creatividade e innovación social e sustentable	3,38	3,50	3,25	3,75	3,50	4,00	1,71	1,75	1,67	2,00	2,00	2,00	3,29	3,00	3,50	3,25	3,25	3,25	3,57	4,00	3,25
13	Ecosistemas terrestres, uso sustentable e implicacións ambientais	3,76	4,00	3,60	3,87	3,80	3,89	2,31	2,57	2,00	2,63	2,57	2,63	3,93	4,00	3,86	3,28	3,57	3,00	3,50	3,71	3,30
14	Educación, deporte e saúde	4,50	5,00	4,25	4,13	4,33	4,25	2,88	2,33	3,00	3,13	2,67	3,25	4,00	3,67	4,25	4,25	4,33	4,25	4,25	4,00	4,50
15	Eficiencia Enerxética e sustentabilidade en enxeñaría e arquitectura	4,20		4,20	3,80		3,80	3,00		3,00	3,25		3,25	3,75		3,75	3,25		3,25	3,20		3,20
16	Endocrinoloxía	4,00	3,50	5,00	4,33	4,00	5,00	2,00	2,00	2,00	2,50	2,00	3,00	4,00	3,00	5,00	4,33	4,00	5,00	4,33	4,00	5,00
17	Enxeñaría Química	3,56	3,83	4,00	4,00	3,83	5,00	2,60	2,83	2,67	2,60	2,83	2,67	3,78	3,83	4,50	3,60	3,50	4,67	3,80	3,67	5,00
18	Equidade e innovación en educación	4,40	4,40		3,67	3,67		3,40	3,40		3,20	3,20		4,20	4,20		4,33	4,33		4,33	4,33	
19	Estatística e investigación operativa	4,00		4,00	4,00		4,00	3,33		3,33	3,00		3,00	3,67		3,67	4,33		4,33	4,25		4,25
20	Estudos ingleses avanzados: lingüística, literatura e cultura	4,67	4,67	4,67	4,00	4,17	3,67	2,78	2,67	3,00	3,25	3,00	4,00	4,56	4,50	4,67	3,67	3,83	3,33	3,88	4,00	3,67
21	Estudos lingüísticos	3,57	3,00	3,86	3,79	4,00	3,57	3,00	3,33	2,86	3,46	3,60	3,57	3,17	3,00	3,33	3,77	4,00	3,71	3,92	4,20	4,00
22	Estudos literarios	4,78	4,33	5,00	4,38	4,33	4,40	2,50	2,33	2,60	2,50	2,33	2,60	4,50	4,33	4,60	4,00	3,33	4,40	4,13	4,00	4,20
23	Física Aplicada	3,75	3,88	3,43	3,76	4,22	3,00	2,56	2,56	2,83	2,50	2,29	2,83	3,46	2,86	4,20	3,19	3,33	3,00	3,63	3,78	3,33
24	Investigación en tecnoloxías e procesos avanzados na industria	3,89	3,00	4,33	4,33	4,33	4,33	2,38	2,00	2,50	2,88	2,00	3,17	4,13	3,50	4,33	3,50	2,00	4,00	3,89	3,67	4,00
25	Láser, Fotónica e Visión	4,80		4,80	4,75		4,75	3,20		3,20	4,20		4,20	5,00		5,00	4,00		4,00	4,60		4,60
26	Metodoloxías e aplicacións en ciencias da vida	4,33	4,67	4,09	4,12	4,50	4,00	2,80	2,40	2,89	2,73	2,60	2,78	4,22	4,67	3,91	3,82	4,33	3,40	4,00	4,67	3,50
27	Métodos matemáticos e simulación numérica en enxeñaría e ciencias aplicadas	4,71	4,50	4,80	4,14	3,00	4,60	2,57	3,50	2,20	3,29	4,00	3,00	4,67	4,00	4,80	4,17	4,00	4,20	4,29	3,50	4,60
28	Nanomedicina	3,00	3,50	2,00	3,33	3,50	3,00	3,75	4,00	3,50	3,00	4,00	2,50	3,33	3,50	3,00	3,50	3,00	4,00	3,75	3,00	4,50
29	Neurociencia e Psicología Clínica	4,67	4,00	5,00	4,00	4,00	3,00	1,00	1,00	1,00	1,33	1,00	1,00	4,33	4,00	4,00	3,33	2,00	4,00	3,67	3,00	4,00
30	Ordenación xurídica do mercado	4,13	4,25	4,00	4,50	4,88	4,00	3,54	4,57	2,33	3,67	4,29	2,80	4,07	4,13	4,00	3,87	4,13	3,57	4,33	4,63	4,00
31	Protección do patrimonio cultural	4,44	4,60	4,17	3,75	3,70	3,83	2,93	3,50	2,17	3,44	3,70	3,00	4,31	4,44	4,00	3,79	4,00	3,50	4,00	4,20	3,67
32	Química teórica e modelización computacional	4,67	4,00	5,00	4,33	4,00	4,50	2,67	2,00	3,00	3,00	2,00	3,50	5,00	5,00	5,00	4,67	5,00	4,50	4,33	5,00	4,00
33	Sistemas software intelixentes e adaptables	4,18	4,33	4,13	4,55	4,33	4,63	2,09	2,33	2,00	2,10	2,00	2,14	4,09	4,00	4,13	3,55	3,67	3,50	3,64	3,33	3,75
34	Tecnoloxía aeroespacial: enxeñaría electromagnética, electrónica, informática e mecánica	3,80		4,25	3,83	3,00	4,25	2,60	2,00	3,00	2,75		2,75	4,25		4,25	3,67	4,00	4,00	3,50	4,00	3,75
35	Tecnoloxías da Información e as Comunicacións	4,25	4,00	4,32	3,82	3,50	4,00	2,77	2,25	3,00	2,63	2,29	2,75	4,19	4,29	4,11	3,39	2,88	3,63	3,71	3,50	3,79
36	Tradución e paratradución	4,31	4,00	4,67	4,00	3,67	4,17	3,55	2,75	3,83	3,64	3,00	4,17	4,45	4,00	4,67	4,31	4,17	4,33	3,92	3,67	4,00
37	Xeotecnoloxías aplicadas á construción, enerxía e industria	4,40	4,00	5,00	4,00	4,00	4,00	3,80	4,33	3,00	3,60	4,00	3,00	4,60	4,67	5,00	4,00	4,00	4,50	3,40	3,00	5,00
38	Xestión e resolución de conflitos. Menores, Familia e Xusticia terapéutica	4,70	4,75	5,00	4,50	4,63	4,00	2,63	2,83	3,00	3,00	3,40	3,00	4,70	4,63	5,00	4,40	4,63	4,00	4,50	4,75	4,00



Nº	Programa de doutoramento (PD)	Pregunta 8 A información proporcionada pola páxina web do programa			Pregunta 9 A información proporcionada pola páxina web da Escola Internacional de Doutoramento (Eido)			Pregunta 10 Os requisitos esixidos para acreditar a experiencia investigadora			Pregunta 11 A adecuación e a dispoñibilidade dos laboratorios, aulas, espazos para talleres, equipamentos especiais, recursos bibliográficos			Pregunta 12 A información dos trámites relacionados coa tese de doutoramento			Pregunta 13 A xestión dos procesos administrativos relacionados coa dirección das teses			Pregunta 14 A rapidez na resolución das incidencias e reclamacións			Pregunta 15 A formación investigadora adquirida polo estudante			Pregunta 16 En xeral, estou satisfeito co programa de doutoramento		
		Total	Mulleres	Homes	Total	Mulleres	Homes	Total	Mulleres	Homes	Total	Mulleres	Homes	Total	Mulleres	Homes	Total	Mulleres	Homes	Total	Mulleres	Homes	Total	Mulleres	Homes	Total	Mulleres	Homes
1	Análise económica e estratexia empresarial	3,92	4,25	3,78	3,67	4,25	3,38	4,25	4,67	4,11	3,92	3,67	4,00	3,64	4,33	3,45	3,50	3,67	3,45	4,10	4,00	4,13	4,31	4,33	4,30	4,21	4,67	4,09
2	Auga, sustentabilidade e desenvolvemento	4,50	4,50		3,50	3,50		4,00	4,00		4,00	4,00		3,00	3,00		3,00	3,00		3,00	3,00		4,00	4,00		4,00	4,00	
3	Biotecnoloxía avanzada	4,29	4,40	4,00	2,75	2,80	2,67	4,00	4,00	4,00	4,00	4,25	3,50	3,29	3,50	3,00	2,71	2,50	3,00	3,33	3,33	3,33	4,83	4,75	5,00	4,14	4,25	4,00
4	Ciencia e tecnoloxía agroalimentaria	4,09	4,00	4,09	3,65	3,55	3,64	3,92	3,55	4,17	4,17	4,10	4,17	3,28	3,18	3,23	3,24	3,09	3,23	3,40	3,30	3,44	4,46	4,18	4,67	3,87	3,89	3,77
5	Ciencia e tecnoloxía de coloides e interfaces	4,33	5,00	4,20	4,33	5,00	4,20	4,17	5,00	4,00	4,17	5,00	4,00	4,00	5,00	3,80	4,00	5,00	3,80	4,00	5,00	3,80	4,33	5,00	4,20	4,50	5,00	4,40
6	Ciencia e tecnoloxía química	3,64	3,50	4,00	3,10	3,00	3,00	4,10	3,86	4,50	4,30	4,00	5,00	3,09	2,63	4,50	3,10	2,86	3,50	3,50	3,29	3,50	4,50	4,29	5,00	3,55	3,25	4,00
7	Ciencias da educación e do comportamento	4,07	4,17	4,00	4,21	4,33	4,13	3,93	4,00	3,89	4,43	4,33	4,50	3,80	3,83	3,78	3,67	3,67	3,67	3,77	3,67	3,86	4,20	4,17	4,22	4,13	4,17	4,11
8	Ciencias do deporte, educación física e actividade física saudable	3,40		3,40	3,50	3,00	3,60	3,83	4,00	3,80	4,00	4,00	4,00	3,67	4,00	3,60	3,00	3,00	3,00	3,67	3,00	3,80	4,17	4,00	4,20	4,17	4,00	4,20
9	Ciencias maríñas, tecnoloxía e xestión (Campus do Mar)	3,18	3,33	3,10	3,18	3,33	3,11	3,77	4,10	3,60	3,69	3,60	3,75	2,69	2,46	2,84	2,63	2,50	2,72	2,89	2,75	3,00	3,94	4,00	3,90	3,29	3,36	3,25
10	Comunicación	3,71	3,64	3,80	3,00	2,60	3,67	3,53	3,10	4,17	4,12	4,36	3,60	3,00	2,77	3,50	2,74	2,50	3,17	2,89	2,75	3,40	4,28	4,18	4,50	4,00	3,83	4,33
11	Creación e investigación en arte contemporánea	3,79	4,40	3,63	3,29	3,60	3,25	2,85	2,40	3,14	3,40	3,33	3,63	3,07	3,17	3,00	3,08	3,20	3,00	2,92	2,67	3,17	3,85	4,00	3,86	3,50	3,60	3,50
12	Creatividade e innovación social e sustentable	3,57	4,00	3,25	3,00	2,67	3,25	3,50	4,00	3,00	3,50	3,67	3,33	3,00	3,50	2,50	3,13	3,25	3,00	3,50	3,33	4,00	3,83	4,00	3,67	3,25	3,25	3,25
13	Ecosistemas terrestres, uso sustentable e implicacións ambientais	3,62	3,80	3,57	3,14	3,50	3,00	3,75	4,00	3,60	3,79	3,57	4,00	3,00	3,67	2,80	2,76	3,67	2,40	2,93	3,80	2,63	4,33	4,29	4,40	3,72	3,86	3,60
14	Educación, deporte e saúde	4,25	4,33	4,25	2,88	2,67	2,75	4,13	4,00	4,25	4,25	4,00	4,50	3,63	2,67	4,25	3,38	2,33	4,00	3,50	2,67	4,00	4,13	3,67	4,50	3,88	3,33	4,25
15	Eficiencia Enerxética e sustentabilidade en enxeñaría e arquitectura	3,00		3,00	3,00		3,00	3,25		3,25	4,80		4,80	3,80		3,80	4,00		4,00	3,75		3,75	4,80		4,80	4,00		4,00
16	Endocrinoloxía	3,33	2,50	5,00	2,67	2,50	3,00	3,00	4,00	1,00	3,67	3,00	5,00	1,67	2,00	1,00	1,67	2,00	1,00	1,67	2,00	1,00	4,33	4,00	5,00	4,33	4,00	5,00
17	Enxeñaría Química	3,67	3,50	5,00	3,11	3,00	4,00	3,50	3,83	3,33	3,60	3,17	4,67	3,10	2,83	3,67	3,00	2,83	3,33	3,30	3,17	3,67	4,10	4,00	4,67	3,60	3,50	4,67
18	Equidade e innovación en educación	4,17	4,17		4,00	4,00		3,33	3,33		4,50	4,50		3,33	3,33		3,00	3,00		3,80	3,80		3,50	3,50		4,20	4,20	
19	Estatística e investigación operativa	3,00		3,00	3,00		3,00	4,33		4,33	4,33		4,33	3,00		3,00	3,00		3,00	2,00		2,00	4,50		4,50	4,50		4,50
20	Estudos ingleses avanzados.lingüística, literatura e cultura	4,00	3,83	4,50	3,83	3,80	4,00	4,14	4,00	4,33	4,22	4,17	4,33	3,75	4,40	2,67	3,22	3,33	3,00	3,50	4,00	1,00	3,78	3,83	3,67	3,89	4,00	3,67
21	Estudos lingüísticos	3,92	4,00	4,00	3,55	3,75	3,50	3,17	3,40	3,00	4,20	4,33	4,17	3,77	4,40	3,43	3,14	3,33	3,00	3,22	2,67	3,60	3,79	4,00	3,57	3,50	3,50	3,57
22	Estudos literarios	4,50	4,33	4,60	3,88	4,33	3,60	3,86	3,50	4,00	4,25	4,33	4,20	3,88	4,00	3,80	3,50	3,33	3,60	3,75	3,33	4,00	4,13	4,00	4,20	4,13	4,00	4,20
23	Física Aplicada	3,38	3,38	3,29	3,43	3,50	3,33	3,53	3,78	3,14	4,14	4,50	3,60	3,76	4,00	3,43	3,29	3,44	3,14	3,40	3,29	3,43	4,00	4,11	3,67	3,44	3,50	3,14
24	Investigación en tecnoloxías e procesos avanzados na industria	3,88	3,00	4,17	4,00	3,33	4,40	4,33	4,33	4,33	4,11	3,67	4,33	4,00	4,33	3,83	3,75	3,67	3,80	4,13	3,67	4,40	4,57	5,00	4,50	4,00	3,33	4,33
25	Láser, Fotónica e Visión	5,00		5,00	4,50		4,50	4,80		4,80	4,40		4,40	4,50		4,50	4,40		4,40	4,75		4,75	4,60		4,60	4,60		4,60
26	Metodoloxías e aplicacións en ciencias da vida	4,12	4,33	4,00	3,65	3,50	3,80	4,12	4,33	3,90	4,25	4,00	4,30	3,82	4,00	3,80	3,33	3,33	3,45	3,38	3,83	3,22	4,29	4,50	4,10	4,17	4,33	4,09
27	Métodos matemáticos e simulación numérica en enxeñaría e ciencias aplicadas	4,33	4,00	4,50	3,43	5,00	2,80	4,43	4,50	4,40	4,00	4,50	3,80	3,43	5,00	2,80	3,86	5,00	3,40	3,83	4,50	3,50	4,57	4,00	4,80	4,29	3,50	4,60
28	Nanomedicina	3,50	3,00	4,00	3,67	3,50	4,00	4,00	3,50	4,50	4,75	4,50	5,00	3,00	2,50	3,50	2,75	2,00	3,50	2,67	2,00	4,00	3,75	4,00	3,50	3,75	3,50	4,00
29	Neurociencia e Psicología Clínica	4,67	4,00	5,00	2,00		1,00	4,67	4,00	5,00	3,67	3,00	4,00	2,00	4,00	1,00	2,00	4,00	1,00	2,00	3,00	1,00	5,00	5,00	5,00	4,00	4,00	4,00
30	Ordenación xurídica do mercado	3,86	3,86	3,86	3,86	3,71	4,00	4,27	4,50	4,00	4,33	4,75	3,86	4,00	4,50	3,43	4,07	4,50	3,57	4,00	4,57	3,43	4,36	4,57	4,14	4,27	4,63	3,86
31	Protección do patrimonio cultural	4,33	4,40	4,20	3,77	3,78	3,75	3,71	3,75	3,67	3,62	3,88	3,20	4,20	4,00	4,50	4,13	4,11	4,17	4,13	4,00	4,33	3,94	4,20	3,50	4,13	4,22	4,00
32	Química teórica e modelización computacional	3,00	2,00	4,00	3,00	2,00	4,00	4,33	4,00	4,50	4,00	4,00	4,00	2,67	2,00	3,00	2,00	2,00	2,00	2,50	3,00	2,00	4,33	4,00	4,50	4,00	4,00	4,00
33	Sistemas software intelixentes e adaptables	3,50	3,67	3,43	2,82	3,00	2,75	3,70	4,00	3,57	4,80	5,00	4,75	3,10	3,50	3,00	3,00	3,50	2,86	3,00	3,00	3,00	4,40	5,00	4,25	4,18	4,00	4,25
34	Tecnoloxía aeroespacial: enxeñaría electromagnética, electrónica, informática e mecánica	2,75		3,00	3,33	4,00	3,50	4,20	5,00	4,00	4,25		4,67	3,80		4,00	4,50	5,00	4,75	3,50		3,50	3,83	4,00	4,25	4,00	4,00	4,50
35	Tecnoloxías da Información e as Comunicacions	3,85	3,71	3,89	3,30	3,57	3,21	3,79	4,20	3,67	3,85	2,71	4,33	3,22	2,88	3,33	2,81	2,38	3,00	3,05	3,20	3,00	4,04	3,88	4,17	3,68	3,13	3,95
36	Tradución e paratradución	4,00	3,40	4,50	2,75	3,00	2,50	3,15	3,17	3,00	3,92	3,50	4,17	2,92	2,67	2,83	2,77	2,17	3,00	3,33	2,40	3,83	4,00	3,67	4,17	4,08	3,33	4,67
37	Xeotecnoloxías aplicadas á construción, enerxía e industria	4,00	4,00	4,00	3,67	4,00	3,50	4,33	4,67	3,50	4,00	4,00	5,00	3,20	3,00	4,00	2,83	2,67	2,50	3,75	3,67	4,00	4,40	4,33	5,00	4,40	4,33	5,00
38	Xestión e resolución de conflitos. Menores, Familia e Xusticia terapéutica	4,60	4,75	4,00	3,70	4,00	4,00	4,20	4,25	4,00	4,30	4,63	4,00	3,90	4,13	5,00	4,00	4,25	5,00	4,11	4,43	4,00	4,50	4,50	4,00	4,70	4,88	4,00